

**Výročná správa o činnosti a hospodárení
Domova sociálnych služieb pre deti a dospelých v Medved'ove
v zriaďovateľskej pôsobnosti Trnavského samosprávneho kraja
za rok 2022**

Verzia	01	Platná od	01.01.2023
Revízia		Platná od	
Výtlačok	01		

	Vypracoval	Posúdil	Schválil
Meno	Judit Vércseová	Vladislav Kmeť	Vladislav Kmeť
Funkcia	sociálna pracovníčka	riaditeľ	riaditeľ
Dátum	05.06.2023	09.06.2023	09.06.2023
Podpis			

OBSAH

SÍDLO, VZNIK A POSTAVENIE POSKYTOVATEĽA SOCIÁLNYCH SLUŽIEB.....	3
PREVÁDZKOVÉ PODMIENKY POSKYTOVANIA SOCIÁLNYCH SLUŽIEB.....	3
ŠTRUKTÚRA PRIJÍMATEĽOV SOCIÁLNEJ SLUŽBY.....	14
PERSONÁLNE PODMIENKY, ORGANIZAČNÁ ŠTRUKTÚRA POSKYTOVATEĽA.....	17
POSKYTOVANÉ SOCIÁLNE SLUŽBY.....	22
FINANCOVANIE SOCIÁLNYCH SLUŽIEB	34
PLNENIE CIEĽOV V POSKYTOVANÍ SOCIÁLNYCH SLUŽIEB ZA ROK 2021.....	37
KONTAKT NA POSKYTOVATEĽA SOCIÁLNYCH SLUŽIEB.....	38

1 SÍDLO, VZNIK A POSTAVENIE POSKYTOVATEĽA SOCIÁLNYCH SLUŽIEB

Zriaďovateľ: Trnavský samosprávny kraj

Zriaďovacia listina:

- zo dňa 09.01.2004o vydaní zriaďovacej listiny Domova sociálnych služieb pre deti a dospelých
 - dodatok č. 1 zo dňa 30.01.2006 doplnenie zriaďovacej listiny o satelitné zariadenie „Vila Viktória“
 - dodatok č. 2 zo dňa 27.02.2007
 - dodatok č. 3 zo dňa 03.08.2015 mení a dopĺňa predmet činnosti v zmysle zákona č. 448/2008 Z.z. o sociálnych službách v znení neskorších predpisov

Právna forma: rozpočtová organizácia

Dátum vzniku:

Sídlo: Hlavná 111
930 07Medved'ov

IČO: 00655651

DIČ: 2021020133

Štatutárny zástupca:

Mgr. Vladislav Kmeť, riaditeľ

Predmet činnosti:

Poskytovanie sociálnej služby na riešenie nepriaznivej sociálnej situácie občana :

V domove sociálnych služieb fyzickej osobe do dovŕšenia dôchodkového veku, ktorá je odkázaná na pomoc inej fyzickej osoby a jej stupeň odkázanosti je najmenej V. podľa prílohy č. 3, alebo fyzickej osobe, ktorá je nevidiaca alebo prakticky nevidiaca a jej stupeň odkázanosti je najmenej III. podľa prílohy č. 3 zákona č. 448/2008 Z.z., o sociálnych službách.

V špecializovanom zariadení sa poskytuje sociálna služba fyzickej osobe, ktorá je odkázaná na pomoc inej fyzickej osoby, jej stupeň odkázanosti je najmenej V. podľa prílohy č.3 a má zdravotné postihnutie, ktorým je Parkinsonova choroba, Alzheimerova choroba, pervazívna vývinová choroba, skleróza multiplex, schizofrénia, demencia rôzneho typu etiológie, hluchoslepota, AIDS alebo organický psychosyndróm ťažkého stupňa.

Sociálne služby sa poskytujú celoročnou pobytovou formou.

2 PREVÁDZKOVÉ PODMIENKY POSKYTOVANIA SOCIÁLNYCH SLUŽIEB

DSS je zariadenie, ktoré sa nachádza v príjemnom a tichom prostredí v obci Medved'ov. Sídli v jednoposchodovej budove zo začiatku 20. storočia, ktorá pôvodne slúžila Pohraničnej strážii útvaru v Medved'ove. V roku 1968 bola budova odovzdaná Okresnému národnému výboru, odboru sociálneho zabezpečenia v Dunajskej Strede.

Sociálne služby sa v zariadení začali poskytovať v roku 1969, toho času sa nazýval ako „Ústav sociálnej starostlivosti pre mládež“. Starostlivosť bola zameraná na dievčatá a neskôr aj ženy s mentálnym postihnutím. Od 1. 1. 2004 prešiel DSS zo zriaďovateľskej pôsobnosti Krajského úradu v Trnave pod pôsobnosť TTSK.

V roku 2005 - v rámci projektu „Transformácia existujúcich zariadení sociálnych služieb“ - bola realizovaná výstavba nového objektu v radovej zástavbe obce. Zariadenie je v prevádzke od 1. februára 2006 pod názvom „Vila Viktória“ s kapacitou 10 miest. Od roku 2015 sa rozšíril druh poskytovanej sociálnej služby v špecializovanom zariadení celoročnou pobytovou formou.

Medzi základné okruhy činností DSS patria:

- sebaobslužné úkony zamerané na dosiahnutie čo najvyššieho stupňa samostatnosti; upevňovanie hygienických a sociálnych návykov;
- činnosti v areáli zariadenia zamerané na vytváranie a precvičovanie elementárnych pracovných zručností;
- remeselné práce ako tkanie kobercov, pletenie košíkov;
- práce v okrasnej a úžitkovej záhrade zamerané na správnu manipuláciu s jednoduchým záhradným náradím a vytvorenie základných zručností pri pestovaní.

DSS vytvára podmienky na zapájanie sa do kultúrno-spoločenských aktivít. Pravidelne organizuje voľnočasové aktivity pre prijímateľov zariadenia, poznávacie a rekreačné pobyty na Slovensku aj v zahraničí.

Národný projekt Deinštitucionalizácia zariadení sociálnych služieb - Podpora transformačných tímov

Domov sociálnych služieb pre deti a dospelých v Medved'ove sa úspešne zapojil do Národného projektu Deinštitucionalizácia zariadení sociálnych služieb – Podpora transformačných tímov ITMS2014-312041R446, ktorý realizuje Implementačná agentúra Ministerstva práce sociálnych vecí a rodiny Slovenskej republiky *v spolupráci s partnermi: Radou pre poradenstvo v sociálnej práci, Slovenskou úniou podporovaného zamestnávania a Fakultou architektúry a dizajnu STU – Výskumným a školiacim centrom bezbariérového navrhovania – CEDA. Tento projekt sa realizuje vďaka podpore z Európskeho sociálneho fondu a Európskeho fondu regionálneho rozvoja v rámci Operačného programu Ľudské zdroje.*

Počas trvania projektu od augusta 2018 do októbra 2023 sa postupne v štyroch cykloch zapojí 96 zariadení sociálnych služieb na celom Slovensku, pričom ich zapojenie bude trvať 23 mesiacov.

Cieľom projektu je intenzívna podpora zamestnancov a zriaďovateľov zariadení sociálnych služieb v ich príprave na proces transformácie daných zariadení. Výsledkom budú kvalitne pripravené **transformačné plány** pre všetky zapojené zariadenia. V rámci projektu bude zapojeným subjektom poskytované poradenstvo, konzultácie, supervízie a vzdelávanie v rámci certifikovaných kurzov, informačných seminárov a tematických workshopov. Vzdelávanie je zamerané na rôzne oblasti deinštitucionalizácie (DI), napr.: na riadenie zmien počas procesu transformácie zariadenia, prípravu pracovníkov zariadení na zmenu prístupu ku prijímateľom sociálnych služieb (dôraz na individuálny prístup), na oboznámenie sa s princípmi univerzálneho navrhovania v architektúre, na predstavenie nových foriem práce s prijímateľmi, ktoré sú zamerané na aktivizáciu a rozvoj pracovných zručností s cieľom začleniť ich do pracovného procesu, atď.

Súčasťou projektu je aj dôkladné hodnotenie pripravenosti jednotlivých zariadení na proces transformácie a informačná kampaň, ktorá bude realizovaná najmä prostredníctvom komunitných aktivít s cieľom vytvárať pozitívne vzťahy v lokalite, v ktorej bude prebiehať proces DI.

Aj vďaka národnému projektu Slovensko postupne naplňa Dohovor o právach osôb so zdravotným postihnutím, ktorý kladie dôraz na zabezpečenie rovnakých práv všetkých osôb so zdravotným postihnutím, vrátane ich práva na život v spoločenstve s rovnakými možnosťami a voľbami ako majú ostatní ľudia.

Domov sociálnych služieb



Špecializované zariadenie Vila Viktória



Priestory zariadenia sa formálne členia na štyri druhy:

1. Priestory pre ubytovanie prijímateľov (izby)
2. Priestory pre vykonávanie odborných činností (terapie a pod.) a pre kultúrno spoločenské voľnočasové aktivity prijímateľov
3. Administratívne a prevádzkové priestory zabezpečujúce najmä vykonávanie obslužných a ďalších činností a servisu pre chod zariadenia (okrem priestorov s vyhradeným právom vstupu)
4. Priestory s vyhradeným právom vstupu

Priestory pre ubytovanie prijímateľov

Izby sa v našom zariadení delia na šesť typov. Uvádzame ich typológiu a štandardné vybavenie. Naši prijímatelia majú možnosť upraviť si vybavenie izieb vlastným hnutelným majetkom, spotrebnou elektronikou a osobnými predmetmi.

Izba dvojlôžková DSS		
Počet ubytovacích jednotiek		3
Plocha ubytovacej jednotky		13,00-16,32 m ²
Štandardné vybavenie		
	DHIM	ks
1.	Posteľ	2
2.	Nočný stolík	2
3.	Stolík	1
4.	Skriňa dvojdverová	2
5.	Skriňa kombinovaná, zásuvková	2
6.	Skriňa policová	1
7.	Koberec	1
8.	Taburetka	2

Izba dvojlôžková SZ		
Počet ubytovacích jednotiek		5
Plocha ubytovacej jednotky		18,39-20,47 m ²
Štandardné vybavenie		
	DHIM	ks
1.	Posteľ	2
2.	Nočný stolík	2
3.	Konferenčný stolík	1
4.	Skriňa dvojdverová	2
5.	Skriňa jednodverová	1
6.	Koberec	1
7.	Kreslo	2
8.	Nočná lampa	2

Izba trojlôžková DSS		
Počet ubytovacích jednotiek		3
Plocha ubytovacej jednotky		18,87-19,38 m ²
Štandardné vybavenie		
	DHIM	ks
1.	Posteľ	3
2.	Nočný stolík	3
3.	Skriňa	1
4.	Taburetka	2
5.	Koberec	1

Izba štvorlôžková DSS		
Počet ubytovacích jednotiek		1
Plocha ubytovacej jednotky		18,87m ²
Štandardné vybavenie		
	DHIM	ks
1.	Posteľ	4

2.	Skriňa dvojdverová	1
3.	Skrinka malá	1
4.	Polica	1
5.	Koberec	1

Izba päťlôžková DSS		
Počet ubytovacích jednotiek		1
Plocha ubytovacej jednotky		36,21 m ²
Štandardné vybavenie		
	DHIM	ks
1.	Posteľ	5
3.	Konferenčný stôl	1
4.	Stolička	2
5.	Vešiak	1

Izba šesťlôžková DSS		
Počet ubytovacích jednotiek		2
Plocha ubytovacej jednotky		36,21 m ²
Štandardné vybavenie		
	DHIM	ks
1.	Posteľ s polohovacím roštom	6
2.	Zásuvka pod posteľ	6
3.	Nočný stolík	6
4.	Koberec	1
5.	Skrinka	1

Izba v DSS

Izba v špecializovanom zariadení



Priestory pre aktivity prijímateľov

Priestory určené pre aktivity prijímateľov slúžia hlavne ako jedáleň, priestory pre terapie, skupinové aktivity, prednášky, oslavy a rôzne podujatia.

	Názov miestnosti	Plocha	Aktivity
1.	Jedáleň	35,50 m ²	Posedenia, oslavy
2.	Spoločenská miestnosť	38,50 m ²	Oddychová miestnosť, záujmová činnosť
3.	Altánok	35,00 m ²	Vonkajšie aktivity a oddych
4.	Letná budova	55,00 m ²	Vonkajšie aktivity a oddych
5.	Miestnosti pre terapeutickú činnosť	23,10 m ²	arteterapia, záujmová činnosť
Plocha spolu		187,10 m²	

Miestnosť pre terapeutickú činnosť v DSS



Jedáleň PSS



Spoločenská miestnosť a jedáleň v Špecializovanom zariadení Vila Viktória



Administratívne a prevádzkové priestory.

Administratívne a prevádzkové priestory slúžia pre prácu personálu, avšak sú prístupné aj prijímateľom. Tieto priestory sa nepovažujú za súkromný priestor prijímateľa ani potenciálne, preto prijímatelia, ktorí sa v nich zdržiavajú musia rešpektovať obvyklé prevádzkové činnosti, ktoré sa v nich vykonávajú a sú vedení k tomu, aby do nich svojvoľne nezasahovali. Taktiež ak si to povaha priestoru vyžaduje, sú povinní dodržiavať obvyklé pokyny vyplývajúce zo zásad bezpečnosti a ochrany zdravia pri práci a požiarnej ochrany.

Zamestnanci, ak sa prijímateľ pohybuje v administratívnych a prevádzkových priestoroch sú povinní dbať na zaistenie bezpečnosti prijímateľa aj keď nie sú vyčlenení pre priame poskytovanie sociálnych alebo zdravotníckych výkonov a prednostne komunikovať s prijímateľom pre zistenie a riešenie jeho potrieb. V prípade, že sa nachádza v inom priestore ako zamýšľal, ho vhodným spôsobom usmernia, sprevádzajú do iného priestoru (kancelárie), alebo požiadajú službukonajúci odborný personál o sprievod prijímateľa.

V našom zariadení sú nasledovné administratívne a prevádzkové priestory:

	Názov miestnosti	Plocha	Funkcia
1.	Drevená chata	159,00 m ²	riaditeľ, manažérka kvality, ekonómka, mzdová účtovníčka, vedúca stravovacej prevádzky a HSP, sociálna pracovníčka, vedúca úseku sociálnej rehabilitácie

	Názov miestnosti	Plocha	Funkcia
2.	Kancelária vedúcej zdravotného úseku/ Miestnosť pre odborný výkon sestry	16,00 m ²	vedúca zdravotného úseku, sestry
3.	Služobná miestnosť pre zamestnancov	14,00 m ²	sestry, zdravotnícke asistenti, opatrovateľky, inštruktori sociálnej rehabilitácie, upratovačky
4.	Izolačná miestnosť	13,50 m ²	Prijímatelia soc. služieb, sestry, opatrovateľky
5.	Príručný sklad	12,00 m ²	vedúca zdravotného úseku, upratovačky
Plocha spolu		214,50 m²	

Administratívna budova



Miestnosť pre odborný výkon sestry





Priestory s vyhradeným právom vstupu

Priestory s vyhradeným právom vstupu sú také, ktoré sú označené zákazom vstupu nepovolaným osobám. Toto obmedzenie sa vzťahuje na personál ako aj prijímateľov a všetky návštevy zariadenia. Vstup sa obmedzuje zo zákonných dôvodov a s ohľadom na bezpečnosť a zdravie osôb. Vo všeobecnosti pohyb prijímateľov v zariadení nie je obmedzovaný.

V našom zariadení sú nasledovné priestory s vyhradeným právom vstupu:

	Názov miestnosti	Zamestnanci s právom vstupu
1.	Rozvodňa elektrického prúdu	Pracovník ZSE, údržbár
2.	Miestnosť hlavného uzáveru plynu	Pracovník SPP, údržbár
3.	Výmenníková stanica TUV a kúrenia	údržbár
4.	Výdajňa stravy	zamestnanci stravovacej prevádzky, (zdravotný preukaz)
5.	Miestnosť na odborný výkon sestry	vedúca zdravotného úseku, sestry
6.	Práčovňa	práčka, upratovačky
7.	Sklad potravín	vedúca stravovacej prevádzky
8.	Sklad ovocia a zeleniny	vedúca stravovacej prevádzky
9.	Sklad drogistického tovaru, DHM	mzdová účtovníčka v kumulovanej funkcii HSP
10.	Archív	mzdová účtovníčka v kumulovanej funkcii HSP
11.	Garáž	údržbár

3 ŠTRUKTÚRA PRIJÍMATEĽOV SOCIÁLNEJ SLUŽBY

Domov sociálnych služieb pre deti a dospelých v Medved'ove vytvára podmienky pre poskytovanie celoročnej pobytovej sociálnej služby. Podľa druhu poskytovanej sociálnej služby sa rozdeľuje na:

- Domov sociálnych služieb (ďalej len „DSS“)
- Špecializované zariadenie (ďalej len „ŠZ“)

Štruktúra prijímateľov sociálnych služieb k 31.12.2022:

Štruktúra PSS	Muži	Ženy
DSS	0	36
ŠZ	0	10
SPOLU		46

Podľa veku	Do 20	20-29	30-39	40-49	50-59	60-69	70-79	Nad 80
SPOLU	0	4	7	11	20	4		

Podľa stupňa odkázanosti	VI	V	IV	III	II	I
	46					

Štruktúra prijímateľov sociálnej služby za rok 2022

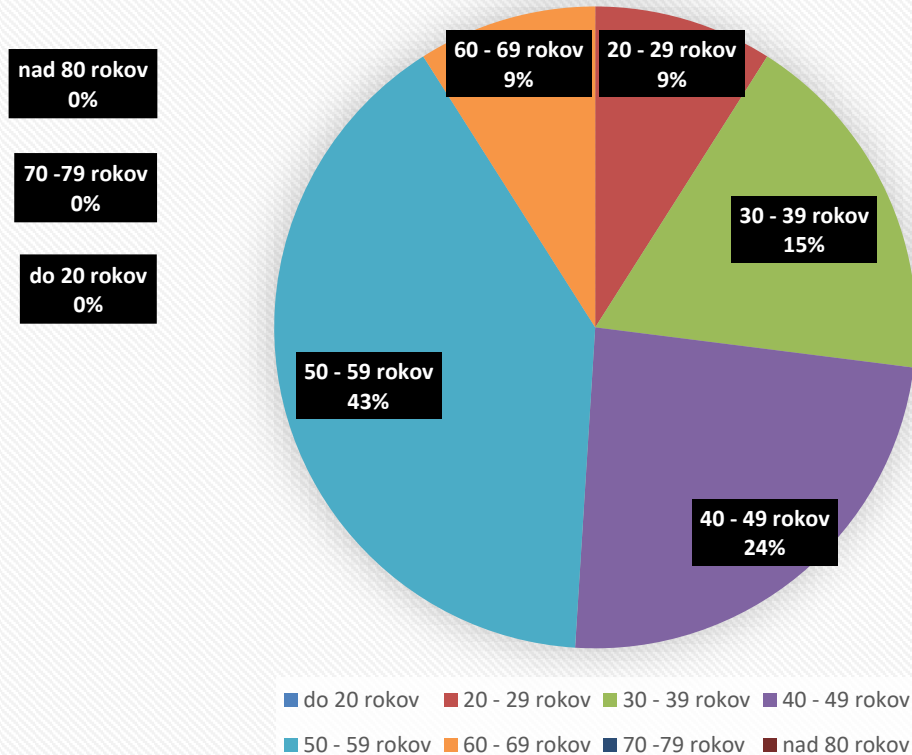

Priemerný vek PSS bol k 31.12.2022 bolo 47,7 rokov.

Naša **najmladšia**PSS mala **20 rokov**.

NajstaršiaPSS mala **69 rokov**.

Bilancia PSS k 31.12.2022

BILANCIA KLIENTOV V ROKU 2022			
2022	Príjem	Úmrtie	Preklad do iného ZSS
	1	1	0

Počet evidovaných žiadostí o zabezpečenie poskytovania sociálnej služby k 31.12.2022:

K 31.12.2022 bolo evidovaných 32 žiadostí o poskytovanie sociálnej služby, do evidencie čakateľov bolo zaradených 19 žiadostí o celoročnú pobytovú formu. Vyrađených žiadostí bolo 7.

pohlavie/zariadenie	DSS	ŠZ
ženy	19	13
muži	0	0

4 PERSONÁLNE PODMIENKY, ORGANIZAČNÁ ŠTRUKTÚRA POSKYTOVATEĽA SOCIÁLNYCH SLUŽIEB

Skladba zamestnancov podľa jednotlivých úsekov

V organizácii pracuje celkovo 39 zamestnancov. Časť DSS a ŠZ sú priestorov samostatné, ale personál zariadenia nie je špecificky rozdelený podľa druhu služieb.

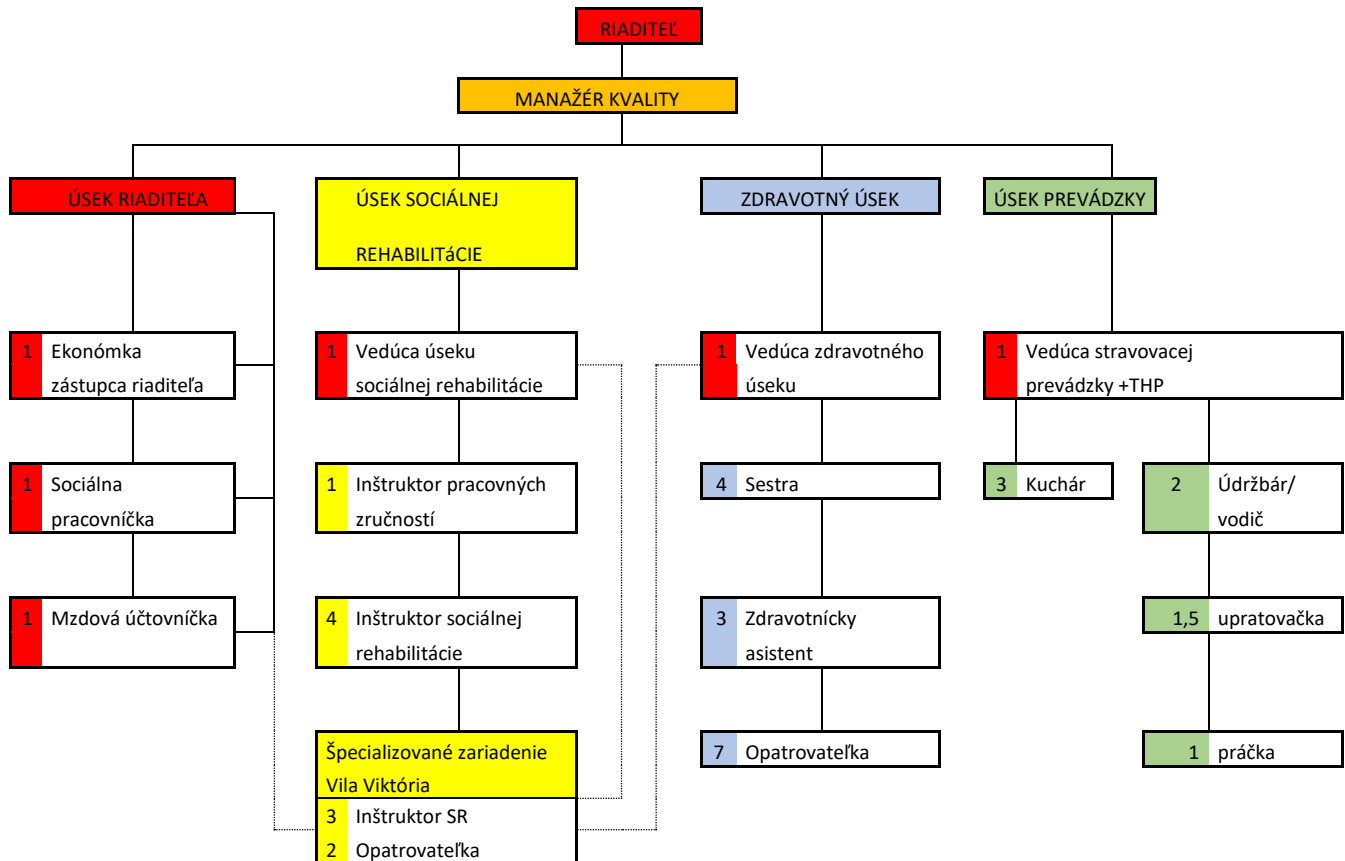

Výročná správa

Administratíva a ostatná prevádzka	Počet	Prepočítané na plný úväzok
Riaditeľ	1	1,00
Ekonom	1	1,00
Mzdová účtovníčka + HSP	1	1,00
Vedúca stravovacej prevádzky v kum.funkcii HSP	1	1,00
Manažérka kvality	1	1,00
Spolu	5	5,00

Pracovníci odborných činností	Počet	Prepočítané na plný úväzok
Pracovníci odbornej časti	26	26,00
Z toho:		
Vedúca úseku sociálnej rehabilitácie	1	1,00
Sociálny pracovník	1	1,00
Inštruktor sociálnej rehabilitácie	7	7,00
Inštruktor pracovných zručností	1	1,00
Vedúca zdravotného úseku	1	1,00
Sestra	4	4,00
Opatrovateľka	9	9,00
Zdravotnícky asistent	3	3,00

Pracovníci obslužných činností	Počet	Prepočítané na plný úväzok
Kuchár	3	3,00
Upratovačka	2	1,50
Práčka	1	1,00
Vodič, údržbár, kurič	2	2,00
Spolu	8	7,50

Personálne podmienky v DSS Medveďov

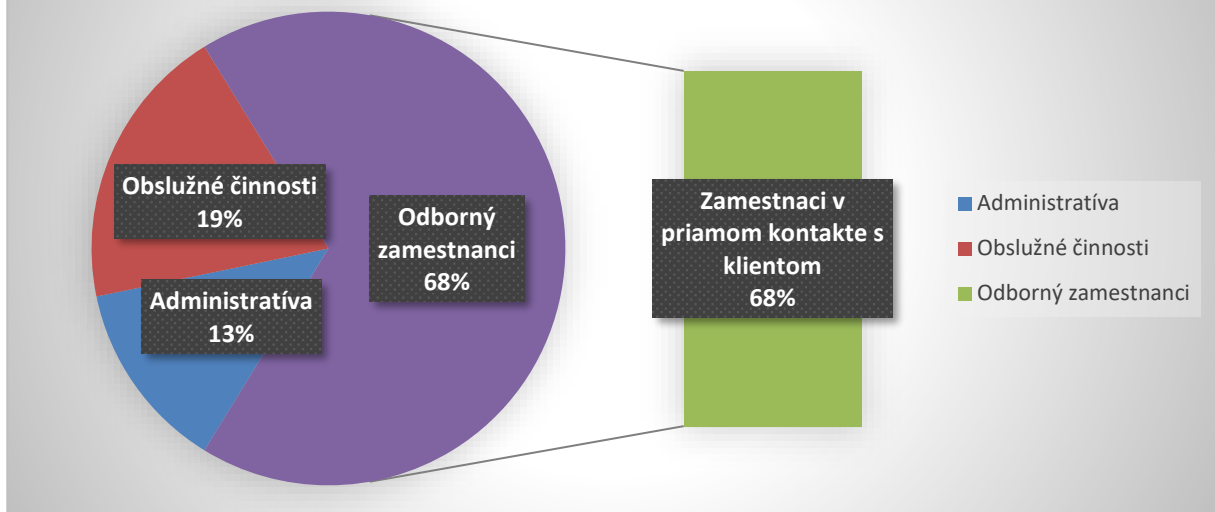

Personálny kľúč [Príloha č.1 zákona o sociálnych službách]	stav	norma
Maximálny počet prijímateľov soc. služieb na jedného zamestnanca.	2,00/1,3	2,00
Percentuálny podiel odborných zamestnancov na celkovom počte.	66,70%	60-65%
Odchýlka	pozitívna	

Zariadenie dodržiava maximálny počet PSS na jedného svojho zamestnanca a minimálny percentuálny podiel odborných zamestnancov na celkovom počte zamestnancov.

Kvalifikačné požiadavky vyplývajúce z aktuálnej legislatívy sú v súlade so všeobecne záväznými predpismi. Odbornosť a kvalifikačné predpoklady zamestnanca sú rozhodujúce pre zaradenie zamestnanca na danú pozíciu.

Všetci zamestnanci zariadenia spĺňajú kvalifikačné predpoklady na vykonávanú pracovnú pozíciu.

Prehľad absolvovaných školení a seminárov k 31.12.2022

Zariadenie vytvára zamestnancom podmienky na zvyšovanie odbornej spôsobilosti. Umožňuje a podporuje účasť zamestnancov na konferenciách, kurzoch, školeniach, vzdelávacích aktivitách, aktívne zabezpečuje ďalšie vzdelávanie zamestnancov prostredníctvom vlastných úsekových seminárov.

V roku 2022 sa zamestnanci zúčastnili na nižšie uvedených externých školeniach, ktoré reagovali na aktuálne potreby zariadenia a legislatívnych zmien. Zariadenie pravidelne vykonáva v ročných intervaloch školenie v oblasti BOZP, PO a CO.

Prehľad absolvovaných seminárov a školení v roku 2022

Dátum	Názov	Počet hodín
04.01.2022	Supervízia - skupinová	2 h
07.01.2022	Školenie „BOZP + CO“	1 h
21.01.2022	Školenie „Deinštitucionalizácia“	1,5 h
26.01.2022	Online školenie VEMA Solution „RZD“	3 h
27.01.2022	Školenie „Fabasoft-uzávierka roku“	5 h
09.03.2022	Supervízia - skupinová	2 h
18.05.2022	Školenie „Deinštitucionalizácia“	2 h
07.06.2022	Školenie „BOZP + CO“	2 h
16.06.2022	Školenie „Deinštitucionalizácia“	2 h
29.07.2022	Online školenie pre účtovníkov - VO	3 h
16.09.2022	Supervízia - skupinová	1,5 h
19.09.2022	Online školenie pre riaditeľov - UVO	3 h
28.09.2022	Online školenie VEMA SOLUTION	3 h

Interné školenia a semináre 2022

Názov	Počet hodín	Organizovaný
Starostlivosť o agresívneho a nespoluracujúceho klienta	2	zdravotný úsek
Starostlivosť o klienta s arteriálnou hypertenziou	2	zdravotný úsek

Výročná správa

Povinná mlčanlivosť v práci sestry	2	zdravotný úsek
Výživa klientov s malnutríciou	2	zdravotný úsek
Starostlivosť o klientov s infekciou močových ciest	1	zdravotný úsek
Starostlivosť o klienta s chronickým plesňovým a kvasinkovým ochorením	1	zdravotný úsek
Organizácia a priebeh bazálnej stimulácie v skupine C1	2	úsek sociálnej rehabilitácie
Zabezpečenie a vytvorenie vzťahov aj počas pandémie, riziko sociálnej izolácie v špecializovanom zariadení Vila Viktória	2	úsek sociálnej rehabilitácie
Pracovná činnosť ako metóda práce PSS	2	úsek sociálnej rehabilitácie
Význam organizovania bežného dňa v špecializovanom zariadení Vila Viktória	1	úsek sociálnej rehabilitácie
Zlepšenie jemnej motoriky v rámci tvorivej aktivity v skupine C“	1	úsek sociálnej rehabilitácie
Aktivizácia klientov v špecializovanom zariadení „Vila Viktória“ v opatrovateľskom procese	1	úsek sociálnej rehabilitácie

5 POSKYTOVANÉ SOCIÁLNE SLUŽBY

DSS poskytuje sociálne služby podľa zákona o sociálnych službách. V zmysle tohto zákona¹ chápe sociálnu službu ako odbornú, obslužnú alebo ďalšiu činnosť alebo súbor týchto činností, ktoré sú vo vzťahu k nášmu PSS zamerané na:

- a) prevenciu vzniku nepriaznivej sociálnej situácie, riešenie nepriaznivej sociálnej situácie alebo zmiernenie nepriaznivej sociálnej situácie fyzickej osoby, rodiny alebo komunity,
- b) zachovanie, obnovu alebo rozvoj schopností fyzickej osoby viesť samostatný život a na podporu jej začlenenia do spoločnosti,
- c) zabezpečenie nevyhnutných podmienok na uspokojovanie základných životných potrieb fyzickej osoby,
- d) riešenie krízovej sociálnej situácie fyzickej osoby a rodiny,
- e) prevenciu sociálneho vylúčenia fyzickej osoby a rodiny,
- f) zosúladzovanie rodinného života a pracovného života.

V prípade našich služieb sa jedná o takú nepriaznivú sociálnu situáciu, ktorá ohrozuje nášho PSS sociálnym vylúčením alebo obmedzuje jeho schopnosti sa spoločensky začleniť a samostatne riešiť svoje problémy.

Sociálne služby poskytujeme v zmysle zákona č. 448/2008 Z.z. o sociálnych službách v znení neskorších predpisov.

V domove sociálnych služieb sa

- poskytuje:
 - pomoc pri odkázanosti na pomoc inej fyzickej osoby
 - sociálne poradenstvo
 - sociálna rehabilitácia
 - ubytovanie
 - stravovanie
 - upratovanie, pranie, žehlenie a údržba bielizne šatstva
 - osobné vybavenie
- zabezpečuje:
 - rozvoj pracovných zručností
 - záujmová činnosť
- utvárajú podmienky na:
 - vzdelávanie
 - úschovu cenných vecí

¹ § 2 zákona o sociálnych službách.

V Špecializovanom zariadení sa

- poskytuje:
 - pomoc pri odkázanosti na pomoc inej fyzickej osoby
 - sociálne poradenstvo
 - sociálna rehabilitácia
 - ubytovanie
 - stravovanie
 - upratovanie, pranie, žehlenie a údržba bielizne šatstva
 - osobné vybavenie

- zabezpečuje:
 - rozvoj pracovných zručností
 - záujmová činnosť

- utvárajú podmienky na:
 - vzdelávanie
 - úschovu cenných vecí

Sociálne poradenstvo.....

Sociálne poradenstvo v našom zariadení vykonáva sociálna pracovníčka, ktorá má vysokoškolské vzdelanie v odbore sociálna práca.

Cieľovou skupinou boli PSS umiestnené v Domove sociálnych služieb a Špecializovanom zariadení, ale aj ich príbuzní a zúčastnení o sociálnu službu.

Prevažná časť bola zameraná na poskytovanie informácií týkajúcich sa posudzovania odkázanosti o sociálnu službu a podmienky umiestnenia zúčastnených o sociálnu službu.

Poradenstvo bolo realizované osobným pohovorom, telefonicky, ale aj v písomnej podobe.

Poskytovali sme prevažne informácie o možnostiach, podmienkach, druhu a forme poskytovania sociálnej služby. Pri osobných stretnutiach sme okrem poskytovania informácií pomáhali s vyplňaním tlačív, riešili problémy s financiami a medziľudskými vzťahmi.

PSS sa na sociálnu pracovníčku obracali predovšetkým s požiadavkami na nákup, stav financií, a riešenie osobných požiadaviek.

Stravovanie.....

Stravovanie bolo počas celého roka 2022 zabezpečené pre PSS a zamestnancov podľa zásad zdravej výživy s prihliadnutím na vek a zdravotný stav PSS nášho zariadenia. Stravovanie bolo zabezpečované podľa stravných jednotiek v súlade s Všeobecne záväzným nariadením Trnavského samosprávneho kraja č. 30/2014.

Stravovanie v zariadení bolo zabezpečované prípravou jedál vo vlastnej kuchyni. Stravovacia prevádzka sa riadi smernicou HACCP a vlastnými receptúrami, ktoré sú v súlade so zásadami zdravej výživy a tabuľkami výživových hodnôt. Stravovacia prevádzka vyžaduje, aby úzko spolupracovala s ostatnými úsekmi v zariadení a to najmä zdravotným a sociálnym úsekom.

Okrem zabezpečovania stravovania PSS, stravovacia prevádzka zabezpečuje stravovanie zamestnancov.

V zariadení sa poskytuje celodenné stravovanie (raňajky, desiata, obed, olovrant, večera, prípadne druhá večera). Vzhľadom na zdravotný stav PSS sa niektorým PSS poskytuje strava mletá. Výdaj jedál sa uskutočňoval v jedálni, imobilným PSS na izbe.

Obstarávanie potravín sa realizovalo v súlade so zákonom o verejnom obstarávaní a sú uskladnené vo viacerých skladoch tak, aby ich uschovanie zodpovedalo všetkým predpisom a normám.

Pri skladovaní surovín dbáme na spotrebné lehoty určené pre jednotlivé druhy potravín a na dodržiavanie predpisov o hygienických a protiepidemiologických požiadavkách pri skladovaní a výrobe potravín. V stravovacej prevádzke v zariadení sa pripravuje racionálna strava a strava mletá.

Po ukončení prípravy jedla odoberá vzorka z každého druhu jedla, ktorá sa odkladá do chladničky na 48 hodín.

Za dodržiavanie hygieny pri príprave stravy, ako aj dodržiavanie technologických postupov prípravy stravy zodpovedá vedúca stravovacej prevádzky.

Vydané porcie jedál za rok 2022

2022				
Raňajky	Desiata	Obed	Olovrant	Večera
16 376	16 376	21 100	16 354	16 354

Stravná jednotka:

- **Racionálna strava – 3,40 EUR**

Upratovanie.....

Upratovanie je zabezpečované vlastnými zamestnancami. Upratovanie zabezpečujú 2 upratovačky v 1,5 pracovného úväzku.

Upratovanie prebieha denne na izbách, v spoločných priestoroch a sociálnych miestnosti.

Na základe harmonogramu Hygienicko- epidemiologických opatrení sa realizuje pravidelná dezinfekcia, dezinfekcia a deratizácia.

Upratovanie v zariadení delíme na denné, týždenné a veľké. Štyrikrát ročne sa vykonáva „veľké upratovanie“ vrátane umývania okien.

Týždenne alebo podľa potreby sa dezinfikujú postele a matrace v izbách PSS, umytím dezinfekčným prostriedkom.

Dezinfekciu osobných hygienických potrieb PSS vykonávajú sestry a opatrovatelky zariadenia podľa vypracovaného harmonogramu.

Pranie, žehlenie a údržba bielizne a šatstva.....

Pranie, žehlenie a údržbu bielizne a šatstva zabezpečujeme vo vlastnej práčovni, ktorá prevádza pranie, čistenie, komplexnú hygienu a starostlivosť o osobný odev, šatstvo a bielizeň PSS. Perieme ochranné pracovné odevy zamestnancov.

Okrem toho pri plnení bežných povinností vyhovieme aj individuálnym požiadavkám na pranie ako napr. plyšové hračky, kabelky, tašky, papuče, antidekubitné matrace, a pod.

Taktiež vybavujeme úpravu šatstva na mieru, opravujeme poškodený odev a vykonávame drobné krajčírské práce. Náležitú pozornosť venujeme aj žehleniu a konečnej úprave bielizne.

Všetky činnosti sú vykonávané prostredníctvom 1 zamestnanca.

Prevádzkové podmienky práčovne vyhovujú hygienickým požiadavkám. Pozostávajú zo samotných skladov špinavej bielizne, samotnej práčovne, žehliarne a skladu na vypratú bielizeň.

Ošetrovateľskú a opatrovateľskú starostlivosť.....

Ošetrovateľskú a opatrovateľskú starostlivosť v zariadení zabezpečujú zamestnanci zdravotného úseku. Ide o komplexnú zdravotnú starostlivosť o PSS, ktorá zohľadňuje ich potreby v rámci ich diagnózy s ohľadom na ich individualitu a stupeň odkázanosti na sociálnu službu.

Väčšina PSS trpí psychiatrickými ochoreniami, ku ktorému sú pridružené aj iné ochorenia.

Najčastejšie sú to ochorenia neurologického pôvodu, srdcovo-cievne ochorenia, kožné ochorenia a pod.

PSS sú zabezpečované zdravotnícke potreby uhrádzané z verejného zdravotného poistenia, ale aj z vlastných zdrojov PSS. Napr.: plienky, plienkové nohavičky, invalidné vozíky, sprchové stoličky, antidekubitné matrace, antidekubitné pomôcky a pod.

Zamestnanci zdravotného úseku plánujú jednotlivé činnosti so zameraním na prevenciu a pomoc pri všetkých úkonoch sebaobsluhy.

Na zaznamenávanie plánovania a realizácie jednotlivých činností opatrovateľských úkonov od 01.07.2018 máme v prevádzke IS Cygnus, ktorý nám poskytuje možnosti pre ucelenú dokumentáciu o PSS. Naším cieľom je poskytovať čo najkvalitnejšie služby.

Zabezpečovanie poskytovania zdravotnej starostlivosti.....

Zabezpečovanie poskytovania zdravotnej starostlivosti je riešené predovšetkým v ambulancii praktického lekára v Čiližskej Radvani. PSS sa táto starostlivosť zabezpečuje na základe podpísanej dohody o poskytovaní zdravotnej starostlivosti.

Všeobecný lekár predpisuje PSS 1x mesačne lieky alebo podľa potreby. Lekár psychiater predpisuje lieky 1x mesačne alebo podľa potreby.

Sezónne očkovanie sa vykonáva 1x ročne na základe indikácie všeobecného lekára. V roku 2022 bolo 46 PSS zaočkovaných proti chrípke.

PSS na základe odporúčaní lekárov navštevujú rôzne špecializované ambulancie: neurologickú, gastroenterologickú, pľúcnu, chirurgickú, internú, kardiologickú, gynekologickú, nefrologickú, hematologickú, onkologickú a pod.

Všetky spomenuté zdravotnícke zariadenia sú mimo sídla zariadenia. Najbližšie vzdialené sú vo Veľkom Mederi vzdialenej 12 km, v Dunajskej Strede vzdialenej 27 km, v Kolárove vzdialenej 39 km, v Komárne vzdialenej 43 km.

Podľa odporúčaní lekárom navštevujeme Nemocnicu Svet zdravia v Dunajskej Strede a Psychiatrickú nemocnicu Philippa Pinela v Pezinku.

Tento fakt sťažuje zabezpečovanie poskytovania zdravotnej starostlivosti a taktiež spôsobuje nevyhnutnosť poskytnúť PSS sprevádzajúceho zamestnanca zo zdravotného úseku.

Akútne chorých a imobilné PSS navštevuje všeobecný lekár podľa potreby v zariadení.

Zubné ošetrenia realizuje ambulancia zubného lekára v Čiližskej Radvani.

Sociálna rehabilitácia.....

Sociálna rehabilitácia je poskytovaná 7 inštruktormi sociálnej rehabilitácie. V špecializovanom zariadení sú 2 inštruktori sociálnej rehabilitácie a v Domove sociálnych služieb 5.

Hlavnou úlohou sociálnej rehabilitácie je podporovať PSS, aby získali a dosiahli čo najvyššie funkčné schopnosti, zručnosti, samostatnosť a účasť v bežnom živote. Rozvíjať sebestačnosť a nezávislosť v rôznych oblastiach, psychické, mentálne a pracovné schopnosti, obnovy a udržania stavu PSS, začleniť ich do spoločnosti a podporovať sociálne kontakty, zabezpečiť voľnočasové aktivity, zabezpečiť potreby a prania PSS.

V zariadení sa používajú nasledujúce prvky terapie:

- Prvky ARTETERAPIE
- Prvky MUZIKOTERAPIE
- Prvky DRAMATOTERAPIE
- Prvky BIBLIOTERAPIE
- Prvky ERGOTERAPIE
- Prvky HORTIKULTÚRNEJ TERAPIE
- Prvky TERAPIE NA ZLEPŠENIE PAMÄTI A MENTÁLNYCH SCHOPNOSTÍ
- POHYB AKO METÓDA

Sociálna rehabilitácia prebieha v priestoroch zariadenia / v tvorivých dielňach, ale aj v širšom okolí. Časovo nie je ohraničená, realizuje sa v priebehu celého dňa.

Počas roka 2022 bolo v zariadení umiestnených 46 PSS sociálnej služby, z toho 10 PSS je klasifikovaná v špecializovanom zariadení Vila Viktória.

Sociálna rehabilitácia v jednotlivých skupinách počas roka 2022:

Špeciálne zariadenie „Vila Viktória“

Cieľom sociálnej rehabilitácie v tejto skupine je podpora a realizácia optimálneho fungovania v ich prirodzenom prostredí a zameriava na podporu samostatnosti PSS.

Jedná PSS navštevovala Úrad práce vo Veľkom Mederi. Aj pre ostatných PSS sme realizovali nácviky na výberové konanie, na pohovory.

PSS mali možnosť využívať viacero druhov aktivít a zamestnania, ako tkanie kobercov, pletenie košíkov, pletenie z pedigu, ručná práca – vyšívanie, pletenie, štrikovanie, výroba šperkov, diamantové maľovanie.

V rámci pracovnej činnosti robili PSS svoje každodenné povinnosti, ako

- *pracovné činnosti v domácnosti* (udržiavanie poriadku na izbách, upratovanie izieb, ustielenie postelí, udržiavanie poriadku a čistoty v spoločenských priestoroch, zmývanie podlahy, práca v práčovni – triedenie bielizne, vešanie, žehlenie, práca v kuchyni – umývanie, utieranie a ukladanie riadu, prestieranie, príprava jednoduchých jedál
- *práce pri úprave okolia zariadenia* (udržiavanie poriadku a čistoty v areáli zariadenia, ako sezónne práce: odpratávanie snehu, zametanie dvora, hrabanie lístia, zber suchých konárov, odburiňovanie, vysádzanie kvetov, starostlivosť o kvety, udržiavanie hrobov v cintoríne)
- *práce v záhrade* (pestovanie zeleniny“ sadenie, okopávanie, polievanie, sezónne práce ako zber ovocia a zeleniny, úprava záhonov, starať sa o bylinkovú záhradu)

Na realizáciu rozvoja kognitívnych schopností - lúštenie krížovky a sudoku, skladanie puzzle, spoločenské a logické hry, pamäťové hry. Počas roka navštevovali aj miestnu knižnicu, kde mali možnosť vypožičať náboženskú a oddychovú literatúru.

V exteriéri PSS mali možnosť používať aj posilňovacie náradie. V exteriéri cvičili jógu, relaxovali na hudbe pritom požívali aj diffuzer (aromaterapia).

Skupina A

Do tejto skupiny klasifikujeme 8 PSS. Aktivity sú zamerané najmä na rozvoj pracovnej, sebaobslužnej, pohybovej, kreatívnej činnosti a tréning pamäti.

KREATÍVNA ČINNOSŤ: PSS hlavne sa venovali s tvorbou ikebany a vencami na dvere.

PRACOVNÁ ČINNOSŤ: Je to súčasťou komplexného IP. PSS upratovali v hlavnej budove, vykonávali len menšie upratovacie činnosti, ako pozametanie a poumývanie podlahy. Úprava a čistenie areálu: V jarnej a letnej období len v prednej časti areálu starali sa o kvetinových záhonov, po kosení trávi pozametajú chodníky. V jesennej a zimnej období pozbierajú polámané konáre pomáhajú udržiavať v poriadku chodníky počas snežnej sezóny.

POHYBOVÁ ČINNOSŤ A TRÉNING PAMÄTI: Tieto činnosti každodenne sme využívali

Každodenne v ranných hodinách PSS mali tréning pamäti. V tejto skupine jedinečne používame pracovné listy s písmenkami, ktoré sú zamerané na prácu s textom, na rozvoj čítania a písania.

Skupina B

Do tejto skupiny klasifikujeme 8 PSS. Aktivity sú zamerané najmä na rozvoj sebaobslužnej, pohybovej, kreatívnej činnosti a tréning pamäti.

KREATÍVNA ČINNOSŤ: Aktívne využívali rôzne prvky arteterapie, ako kreslenie, maľovanie, modelovanie, strihanie – lepenie.

PRVKY HORTIKULTÚRNEJ TERAPIE: PSS mali na starosti zeleninovú záhradu, kde pestovali paradajky, papriky, reďkovky, cibuľu, hrášok a kukuricu na varenie.

POHYBOVÁ ČINNOSŤ A TRÉNING PAMÄTI: Každodenne v ranných hodinách PSS mali tréning pamäti. V tejto skupine sme používali kartové, spoločenské hry, skladačky, stavebnice, konštruktívne hry. V rámci pohybovej činnosti PSS používali externé a interné športové náradie, chodievali na prechádzku. Častejšie sme využívali relaxačné cvičenia na oddych.

PRVKY BIBLIOTERAPIE: pozerali časopisov a obrázkové knihy, aktívne počúvanie rozprávky

PRVKY ERGOTERAPIE: jednoduchšie upratovacie pracovné činnosti v dielne, ako poutieranie prach, pozametanie.

Skupina C

Do tejto skupiny pozostávala 9 PSS. Sociálna rehabilitácia sa zameriavala na relaxačné, hudobné, výtvarné činnosti. Vykonávali jednoduchšie pracovné činnosti, ako zametanie, zber suchých konárov v zadnej časti areálu. V tejto skupine PSS vyžadujú už viac relaxačné a odpočinkové činnosti, preto striedame činnosti s oddychom. Hlavným cieľom je udržateľnosť aktuálneho stavu PSS. Skupina C sa vyznačuje rovnakými činnosťami ako skupina B.

Skupina C1

V skupine bolo zaradených 11 PSS s mentálnym postihnutím hlbokého stupňa.

PSS vyžadujú neustály zdravotný dohľad. Tu sa uplatňujú najviac fyzioterapeutické činnosti s pomocou zdravotného personálu. Činnosti boli zamerané na podporu motoriky rúk, na komunikáciu, s hravými, výtvarnými, hudobnými činnosťami, arteterapia. Používame prvky pasívnej záhradnej terapie - pozorovanie rastlín, prechádzky v areáli, vnímanie vône.

Činnosti v skupine: Prvky arteterapie, fyzioterapie, biblioterapie, tréning pamäti.

Zariadenie disponuje s bazénom, ktoré PSS využívali v letných mesiacoch. V exteriéri používali aj posilňovacie náradie, ako volant na precvičovanie kĺbov, lyže - precvičovanie nôh, rotoped -bicykel, eliptický tranažér .

V zariadení funguje aj literárno - dramatický krúžok. Aktivita je založená na dobrovoľnosti. Okrem skupinovej formy sa uskutočňovala aj individuálna forma.

Aj v roku 2022 boli organizované voľnočasové aktivity, spoločenské stretnutia. V priebehu roka sa mesačne uskutočňovali posedenia pre PSS, ktoré oslavovali narodeniny, chodievali na občerstvenia do miestneho pohostinstva. Počas roka sme usporiadali náročnejšie „tvorivé dielne“ pre PSS. PSS chodievajú aj na futbalové zápasy v Medved'ove.

Dátum	Názov podujatia
10.01.2022	Čajové popoludnie, tanečná zábava – organizátor: DSS Medved'ov
14.02.2022	Valentínska zábava, organizátor: DSS Medved'ov
22.02.2022	Fašiangový karneval, organizátor: DSS Medved'ov
08.03.2022	MĎŽ – tanečná zábava, organizátor: DSS Medved'ov
19.04.2022	Veľkonočná zábava – priateľské stretnutie, organizátor: DSS Medved'ov
26.04.2022/ 28.04.2022/ 29.04.2022	Návšteva ZOO – Malkia Park, organizátor: DSS Medved'ov
17.05.2022 – 20.05.2022	Wellnes pobyt – Štúrovo, organizátor: DSS Medved'ov
25.05.2022	Indiánsky deň, organizátor: DSS Veľký Meder
01.06.2022	Letný festival, organizátor: DSS Horný Bar
04.06.2022	Deň športu a hier, organizátor: Obec Medved'ov a DSS Medved'ov
22.06.2022	Summer Fiesta, organizátor: DSS Lehnice
24.06.2022	Majstrovstva Európy/ futbalový zápas, organizátor: TTSK
01.07.2022	Športovo – zábavný deň, organizátor: DSS Jahodná
12.07.2022	Grilovačka v zariadení - priateľské stretnutie, organizátor: DSS Medved'ov
20.07.2022	Návšteva kúpaliska v Topoľníkoch, organizátor: DSS Medved'ov
31.07.2022/ 01.08.2022	Hodové slávnosti v Medved'ove, organizátor: DSS Medved'ov
25.08.2022	Celodenný výlet v Maďarsku – Balaton, organizátor: DSS Medved'ov
02.09.2022	Návšteva kina v Dunajskej Strede, organizátor: DSS Medved'ov
08.09.2022	Priateľské stretnutie – tanečná zábava, organizátor: DSS Medved'ov
14.09.2022	Hodové slávnosti v Hornom Bare, organizátor: DSS Horný Bar
20.09.2022	Retro športový deň, organizátor: DSS Veľký Meder
05.11.2022	Podunajské farmárske trhy v Gabčíkove, organizátor: DSS Medved'ov
10.11.2022	Zábava na dňa sv.Martina – Maďarsko, Nyúl, organizátor: Márton Lakóothon
23.11.2022	Katarínska zábava, organizátor: DSS Lehnice
30.11.2022	Katalin Bál, organizátor: Dr. Piróth Endre Szociális Központ
03.12.2022	Podunajské farmárske - vianočné trhy v Gabčíkove, organizátor: DSS Medved'ov
05.12.2022	Privítanie Mikuláša v zariadení, organizátor: DSS Medved'ov
23.12.2022 – 26.12.2022	Vianoce v zariadení, organizátor: DSS Medved'ov

Prezentácia výrobkov na podujatia



Fotogaléria z podujatí

Návšteva ZOO – Malkia Park 26.04.2022, 28.04.2022, 29.04.2022

S PSS sme navštívili Malkia Park, v Orechovej Potôni. Za príjemné počasie a malej návštevnosti sme mali možnosť absolvovať prehliadku v pokojnej atmosfére. Pre PSS to bol veľký zážitok. Po návšteve ZOO PSS obedovali v Gabčíkove. Po obede v dobrej nálade a plný zážitkami sa vrátili do domova.



Wellness pobyt, Štúrovo 17.05.2022 – 20.05.2022

V termíne od 17.05.2022 do 20.05.2022 sa PSS zúčastnili 4 dňového výletu. Boli ubytovaní v hoteli VADAŠ, ktorý je súčasťou termálneho kúpaliska „Vadaš“. PSS mohli využívať vnútorný wellness, ale aj vonkajšie bazény areálu. PSS sa veľa kúpali, ale išli sme aj na prechádzku do mesta. Urobili sme aj jednodňový výlet v Ostrihome, kde sme navštívili katedrál. Do domova sa vrátili plní zážitkov.



Športový deň a Deň detí v Medveďove 04.06.2022



Celodenný výlet v Maďarsku -Balatonalmádi

Dňa 25.8.2022 sa uskutočnilo celodenný výlet v Maďarsku, Balatonalmádi. O 7,30 hod. sme odcestovali a vrátili sme sa naspäť o 19.45 hod. PSS mali možnosť kúpať v jazere Balaton, vychutnali rôzne tradičné maďarské jedlá a kúpili suveníry podľa vlastného výberu. PSS sa cítili veľmi dobre.



Podunajské trhy v Gabčíkove, 03.12.2022



Mikulášska oslava a Vianoce v zariadení 2022





6 FINANCOVANIE SOCIÁLNYCH SLUŽIEB

2022

Rozpočet.....

Schválený rozpočet, zmeny rozpočtu

• **Schválený rozpočet na rok 2022**

Schválený rozpočet		826 002
Príjmy celkom		130 000
	Mzdy, platy a OOV	451 592
	Odvody do poisťovních fondov	157 831
	Tovary a služby	212 299
	Bežné transfery	4 280
Kapitálové výdavky		600 000
Celkom		1 365 292

Úpravy rozpočtu na rok 2022

Upravený rozpočet		1 583 940
Príjmy celkom		168 905
	Mzdy, platy a OOV	527 273
	Odvody do poisťovních fondov	187 570
	Tovary a služby	309 084
	Bežné transfery	3 463
Kapitálové výdavky		556 550

Celkom

1 583 940

- **Bežné výdavky za rok: 2022**

Čerpanie bežných výdavkov: 1 010 673,92 €

Z rozpočtu bežných výdavkov boli financované osobné náklady, náklady na energie, nákup čistiacich a hygienických potrieb, nákup potravín, drobných zariadení, umývačky riadu, oprava okien a dverí, montáž žalúzií,, lepenie PVC na chodbách v hlavnej budove, maliarske a natieračské práce v hlavnej budove, inštalovanie termohlavíc na radiátory, nákup interiérového vybavenia do novopostavenej administratívnej budovy.

- **Kapitálové výdavky za rok : 2022**

Čerpanie kapitálových výdavkov: 556 549,57 €

Z rozpočtu kapitálových výdavkov sme v roku 2022 financovali:

- dokončená investičná akcia „Prístavba administratívnej budovy“
- vybudovanie telekomunikačnej siete, internetu do administratívnej budovy

Mimorozpočtové príjmy za rok 2022: 1 814,40 €

- **Ekonomicky oprávnené náklady za rok 2022**

Ekonomicky oprávnené náklady poskytovateľa sociálnych služieb sú náklady na zabezpečovanie vykonávania, alebo utváranie podmienok na vykonávanie odborných činností, obslužných činností a ďalších činností.

Ekonomicky oprávnené náklady (ďalej len „EON“) v Domove sociálnych služieb pre deti a dospelých za rok 2021 sú vyčíslené v nasledovnej tabuľke.

Forma poskytovanej Sociálnej služby	Celoročná pobytová forma	
	DSS	ŠZ
EON na rok 2022	848 753,58	162 879,10
EON na 1 klienta mesačne	1 964,71	1 357,33

- **Priemerná mesačná úhrada za rok 2022**

Výročná správa

Priemerná mesačná úhrada za rok 2022- PREDPÍSANÁ	
DSS	ŠZ
240,38	248,86

Priemerná mesačná úhrada za rok 2022- SKUTOČNE ZAPLATENÁ	
DSS	ŠZ
240,09	248,86

7 PLNENIE CIEĽOV V POSKYTOVANÍ SOCIÁLNYCH SLUŽIEB ZA ROK 2021

Cieľ	Plnenie
➤ Začleniť ich do spoločnosti a podporovať sociálne kontakty	PSS sa zúčastnili podujatia zorganizovaných obcou Medveďov
➤ Udržiavanie kontakty ➤ a vybudovanie medzinárodných vzťahov medzi zariadeniami	V priebehu roka sme sa zúčastnili na podujatiach v zahraničí s partnerskými inštitúciami, zariadeniami. Zahraničné partneri: Márton Lakóotthon – Nyúl, Dr. Piróth Endre Szociális Központ
➤ Vypracovať mesačné plány podujatí	Na základe ročného plánu aktivít sme si na každý mesiac pripravili plán podujatí, ktorý sme snažili naplniť
➤ Zabezpečiť a podporovať vzdelávanie zamestnancov	Predplatenie denníka SME a časopisu SESTRA
➤ Aktívna účasť na interných vzdelávacích aktivitách, online školenia, školenia mimo zariadenia	Snažili sme sa zúčastniť na najvyššom miere na školeniach v zariadení aj mimo zariadení a na online školení
➤ Pravidelné stretávanie sa na Rade obyvateľov a zástupcov v stravovacej komisii	Stretnutie stravovacej komisie prebiehalo 2x mesačne

6 KONTAKT NA POSKYTOVATEĽA SOCIÁLNYCH SLUŽIEB

Domov sociálnych služieb pre deti a dospelých v Medveďove
Hlavná 111
930 07 Medveďov
telefón: 031/55 41 105
e-mail: dssmedvedov@zupa-tt.sk

RIADITEĽ:

Mgr. Vladislav Kmeť
Tel: 0905400169
e-mail: vladislav.kmet@zupa-tt.sk

Manažérka kvality:

Mgr. Dana Cvečková – Kosorínová
Externá manažérka

Sociálna pracovníčka:

Mgr. Judit Vércseová
e-mail: vercseova.judita@zupa-tt.sk

Ekonomka:

Erika Janková – zástupkyňa riaditeľa
e-mail: jankova.erika@zupa-tt.sk

Úsek sociálnej rehabilitácie:

Zuzana Csicsayová-poverená riadením úseku
e-mail: birova.annamaria@zupa-tt.sk

Zdravotný úsek:

Silvia Kmettyová - vedúca úseku
e-mail: kmettyova.silvia@zupa-tt.sk

Úsek stravovacej prevádzky:

Monika Lengyel – vedúca úseku
e-mail: lengyel.monika@zupa-tt.sk

Mzdová účtovníčka:

Mgr. Eszter Végh Füssy
e-mail: fussyova.eszter@zupa-tt.sk